Rehabilitan pozos y mejora el servicio de agua en Cuautitlán Pág. 10

PUNTO MEDIO + | @PUNTOMEDIOEDO | www.periodicopuntomedio.com | PUNTO MEDIO IZCALLI TV | 55.31.43.38.88

PUNTO MEDIO

PERIODISMO CON UNA VISIÓN JOVEN

80

AÑO 19, EDICIÓN 780, VIERNES 25 DE FEBRERO DE 2022

Arrancó gobierno de Izcalli con deuda de 5 mil 231 mdp

PROYECTAN INVERTIR 135 MDP EN OBRAS DE REPAVIMENTACIÓN

El nuevo gobierno que entró en funciones el pasado 1 de enero, que encabeza Karla Fiesco García, inició sus actividades con una pesada deuda total de 5 mil 231 millones, 925 mil 274 pesos, lo cual incluye tanto al Municipio, como a los organismos descentralizados como el DIF, Inmudeci, Operagua y Mavici.

Las cifras, se dieron a conocer en el marco del análisis y discusión del Presupuesto 2022, en el que síndicos y regidores, fueron puestos al tanto de la situación real de las finanzas, al corte del 31 de diciembre del 2021, es decir, al cierre del gobierno que encabezó Ricardo Núñez Ayala.

Por otro lado, ante el severo deterioro que tiene la red vial de Cuautitlán Izcalli, el gobierno de Karla Fiesco García proyecta invertir este año, 135 millones 506 mil 883 pesos, en varios proyectos de pavimentación y repavimentación en diversas colonias y pueblos del municipio.

EL GOBIERNO de Izcalli tiene severos problemas financieros.

En el marco del análisis del proyecto definitivo de Presupuesto 2022, el cual, ya se aprobó en comisiones y seguramente este viernes se someta al pleno del Cabildo, se contempla un Programa de Obra Anual de 244 millones 960 mil 190 pesos, de los cuales, 135 millones 506 mil 883 pesos, están destinados a proyectos para mejorar las vialidades.

Vea páginas 6 y 7

MASTERS LO DEJARON TODO EN LA CANCHA

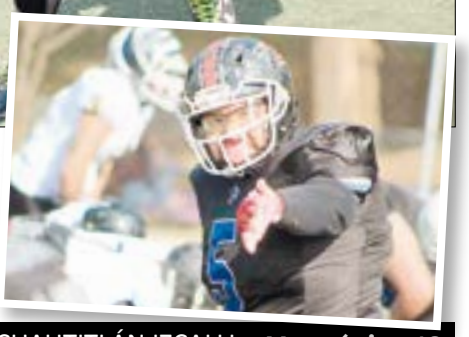

BUENOS juegos de exhibición de "Máster Arena" se vivieron en el Parque Espejo de los Lirios, en sus canchas deportivas.

EL PROYECTO ES IMPULSADO POR EL INSTITUTO DEL DEPORTE DE CUAUTITLÁN IZCALLI **Vea página 12**

DESTINARÁ TLALNEPANTLA 32 MILLONES DE PESOS PARA BECAS DE ESTUDIANTES

Vea página 11

DAVID NIEBLAS **Vea página 8**

DELFÍN UNO **Vea página 8**

Les llevaron conferencia "La Fiesta del Siglo"

Alertan a jóvenes sobre riesgos del alcohol

Con el objetivo de concientizar a los jóvenes sobre los riesgos y consecuencias que se tienen hoy en día, ante el consumo del alcohol, el gobierno de Atizapán de Zaragoza en coordinación con el Instituto Mexiquense de la Juventud, ofreció la conferencia: "La Fiesta del Siglo, un día de fiesta no tiene por qué convertirse en el peor día de tu vida".

El alcalde Pedro Rodríguez pidió a los jóvenes "vivir de manera intensa, pero con responsabilidad".

Vea página 9

Reciben suteymistas créditos para adquirir viviendas en Edomex

LOS PRÉSTAMOS SON SIN INTERESES, INFORMÓ CAHUE

Agremiados al Sindicato Único de Trabajadores de los Poderes, Municipios e Instituciones Descentralizadas del Estado de México (SUTEyM), recibieron sus créditos del Fondo de Apoyo a la Vivienda (Foavi), con lo cual, podrán adquirir su casa y dar certeza y cobijo a sus familias; los certificados de los préstamos, fueron entregados por el líder estatal, el izcallense Herminio Cahue Calderón.

En la Casa del Servidor Público Mexiquense, Herminio Cahue exhortó a los beneficiarios a utilizar el crédito obtenido para el fin que se gestionó. Resaltó que esta prestación se contempla en el convenio con el gobierno del Edomex y busca fortalecer a la familia, siendo un préstamo a cero intereses.

El líder enfatizó que esta y las demás prestaciones colaterales son resultado del trabajo de la organización a lo largo de 83 años.

El secretario general del SUTEyM expresó que los servidores públicos generales son quienes dan vida y vigor a las instituciones, por lo cual, sostuvo, deben estar conscientes de la importancia que tiene su desempeño para preservarlas como eje del progreso social. Asimismo, destacó que la unidad es fundamental para el ejercicio gremial y reiteró que el Comité Ejecutivo Estatal está al servicio de los suteymistas.

Rosalinda Arizmendi García, secretaria de Vivienda, manifestó que el líder estatal se ha mantenido al pendiente del bienestar de los agremiados. Subrayó a los beneficiarios que el crédito Foavi les dará la oportunidad de obtener una vivienda, que es, señaló, el primer vínculo de convivencia con los seres queridos y parte esencial del patrimonio.

En representación de los beneficiarios, Raquel Rangel Martínez, servidora pública de la Secretaría de Educación, agradeció el apoyo recibido, pues, refirió, representa el sueño familiar: tener un hogar propio digno. Aseveró que esto los mueve a realizar sus funciones con gusto y la satisfacción de poder servir a la sociedad.

Dentro de las labores de la última semana, Herminio Cahue Calderón y Marco Antonio Rodríguez Hurtado, presidente municipal constitucional de Tlalnepantla, encabezaron una jornada de limpieza para rescatar espacios públicos.

Arropados por sindicalizados municipales, se dieron a la tarea de dar mantenimiento y limpiar diferentes áreas públicas en beneficio de la población. El secretario general del SUTEyM destacó que a largo de 83 años han procurado tener una relación amistosa, institucional y respetuosa con las diferentes dependencias, organismos y municipios con los que tienen relación en toda la entidad.

EL LÍDER estatal del SUTEyM, Herminio Cahue Calderón, entregó los créditos a los beneficiarios, quienes podrán adquirir su vivienda con un préstamo blando, sin intereses.

Los municipios deberán tener su instituto o dirección

Celebra Jorge García nuevo mecanismo para proteger a mujeres mexiquenses

El diputado local por el Distrito 26 de Tlalnepantla y Cuautitlán Izcalli, Jorge García, celebró la aprobación en Comisiones, de la iniciativa que establece que los 125 municipios del Estado de México, tengan su instituto o dirección de atención a las mujeres con perspectiva de género y enfoque de derechos humanos.

En ese sentido, el diputado local Jorge García Sánchez, en su calidad de miembro de la Comisión de Legislación y Administración Municipal, destacó que esta aprobación, fortalece la protección hacia las mujeres mexiquenses desde el ámbito local, ya que obliga a que cada uno de los municipios, le destine una área específica a este tema tan sentido en los últimos años.

Desde la perspectiva del diputado izcallense, estas iniciativas también buscan fortalecer el perfil profesional de las mujeres titulares de los institutos o direcciones, además de su personal operativo, al fijar sus atribuciones e implementar el servicio profesional de carrera para atender multidisciplinariamente los tipos de violencia contra niñas, adolescentes y mujeres.

Jorge García Sánchez informó, en entrevista, que estas áreas de gobierno enfocarán sus esfuerzos en fomentar la vida libre de violencia de género y los derechos de las mujeres; asimismo, "deberán informar todas las acciones de gobierno que las favorezcan y estarán obligados a acercar las políticas públicas para su atención y defensa de sus derechos, procurando la igualdad sustantiva y la incorporación de las perspectivas de género", concluyó.

Le dieron a Lomas de Cuautitlán una "manita de gato"

GOBIERNO MUNICIPAL DE IZCALLI REALIZÓ JORNADA DE LIMPIEZA DE ÁREAS VERDES; HAN ESTADO OLVIDADAS

El gobierno de Cuautitlán Izcalli, "le empezó a meter mano" a Lomas de Cuautitlán, una de las colonias más olvidadas; el fin de semana pasado, realizó una jornada de limpieza en camellones y glorietas; según se informó, un total de 200 personas de Servicios Públicos trabajaron en la zona para remozar sus áreas verdes y espacios deportivos.

La imagen urbana de este conjunto habitacional es paupérrima, porque además de que no se le da mantenimiento básico, sus calles están en su mayoría en muy malas condiciones.

El nuevo gobierno que entró en funciones el 1 de enero habría prometido cambiar esta condición, empezando con estas acciones de limpieza.

La alcaldesa Karla Fiesco García estuvo en el lugar supervisando los trabajos, y atendiendo peticiones de la ciudadanía, a la que, aprovechó, para pedirle que mantengan limpios los espacios públicos, no tirando basura.

LIMPIEZA básica en camellones y áreas verdes, es lo que vecinos han pedido por muchos años en esta colonia que es de las más olvidadas y rezagadas del municipio.

Prometen agilidad, en la emisión de licencias para giros de venta de alcohol

"Es de suma importancia que no seamos por ningún motivo, un gobierno que haga los trámites complejos, debemos siempre poder gestionar con eficacia y eficiencia, permitiendo que la calidad de nuestro servicio impacte de manera positiva en las pequeñas, medianas y grandes empresas", sostuvo la presidenta municipal de Cuautitlán Izcalli, Karla Fiesco García, en el marco de la Instalación del Comité Municipal de Dictámenes de Giro de Cuautitlán Izcalli para el periodo 2022-2024.

Ante los integrantes de este órgano administrativo, la alcaldesa los convocó a ser aliados de las y los izcallenses, "a mantener las puertas abiertas y siempre tener actitud de servicio, para poder responder de manera correcta y amable las dudas; dominar procesos y tiempos para ser un equipo de ayuda. Es nuestra responsabilidad que esta administración tenga una cara amable, que agilice en la medida de lo posible los trámites y servicios, y brinde a nuestros usuarios la confianza de que todos nuestros procesos son transparentes en beneficio de la ciudadanía."

"El Comité de Dictámenes de Giro tiene por objeto tramitar, y en su caso, emitir el dictamen de giro para la apertura de establecimientos con venta de bebidas alcohólicas y rastros, bajo los principios de legalidad, economía, sencillez, honradez, prontitud, imparcialidad y transparencia, con el fin de anteponer el bien común y pensar siempre en el impacto que tiene en la sociedad izcallense", informó el gobierno local a través de un comunicado.

En un evento que se llevó a cabo en el Parque de las Esculturas, la presidenta municipal y presidenta del Comité Municipal de Dictámenes de Giro, Karla Leticia Fiesco García, encabezó la instalación del Comité, esto, en compañía de los titulares de Desarrollo Económico, Desarrollo Urbano, Sustentabilidad y Medio Ambiente, la Coordinación de Protección Civil y Bomberos, el representante y el suplente de las Cámaras Empresariales y COPARMEX Metropolitano, el Comité Coordinador del Sistema Municipal Anticorrupción, la Contraloría y el titular de la Jurisdicción de Regulación Sanitaria Cuautitlán, pertenecientes al comité, así como el sexto, décimo, cuarto, tercera, décima primera regidores, y la Coordinación de Mejora Regulatoria.

Se trabajará para que Izcalli tenga servicios públicos eficientes

DARIO Arreguín, quien encabeza la Comisión Transitoria de Servicios Públicos en Cuautitlán Izcalli, realizó la sesión de instalación.

Conocedores del gran reto que representa el que Izcalli tenga los servicios públicos que se merecen los ciudadanos, los regidores integrantes de la Comisión Edilicia Transitoria se comprometieron no sólo a hacer labores de vigilancia, sino a proponer estrategias de trabajo para que el objetivo se cumpla.

En el marco de la instalación de la Comisión Transitoria de Servicios Públicos, que integra las áreas de parques, jardines, panteones, limpia, alumbrado, mercados y rastros, su presidente Dario Arreguín Gómez, comentó que hay buena disposición para hacer que este renglón, mejore en este gobierno.

En ese sentido, vio como una buena señal que, directivos de Servicios Públicos, hayan acudido a la instalación de la Comisión, lo que habla de su deseo de trabajar de la mano con los ediles. La petición y sugerencia para ellos, dijo el cuarto regidor Dario Arreguín, es que se trabaje con transparencia, esmero, y evitar las simulaciones.

La Comisión Transitoria de Servicios Públicos está integrada de la siguiente manera:

Presidente: Cuarto regidor, Dario Arreguín Gómez.

Secretario: Segundo regidor, Francisco Cahue Calderón.

Vocal 1: Décimo regidor, Efrén González Cruz.

Vocal 2: Décima primera regidora, Adalí Magali Muñoz Zapata.

Vocal 3: Sexto regidor, José Antonio Luna Flores.

Y como invitados estuvieron Carlos Saldívar, director de Servicios Públicos; Hugo Torres, subdirector de Limpia y Disposición Final; Julio Guerrero, subdirector de Servicios Centralizados.

Arrancan los municipios con altos niveles de inseguridad

DURANTE PRIMER MES DE SU GESTIÓN NO REGISTRARON UNA DISMINUCIÓN SUSTANCIAL EN SUS ÍNDICES, POR EL CONTRARIO, ALGUNOS AUMENTARON

Cuautitlán Izcalli

Índice mensual de robo de vehículos

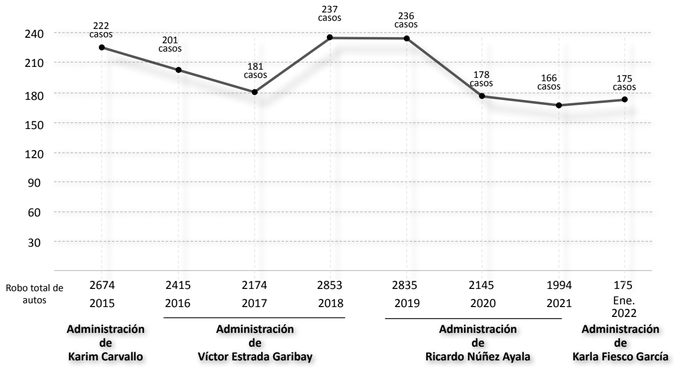

MUNICIPIOS EN LOS PRIMEROS LUGARES EN ROBO DE VEHÍCULOS (Casos/100 mil hab.) Acumulado 2022

Lugar	Entidad/Municipio	Total de vehículos robados en el año.	Población.	Robos por cada 100 mil habitantes.
	Edo. de México	**2850**	**16,992,418**	
1	**Coacalco de Berriozábal**	**100**	**293,444**	**34.07805237**
2	Tlalnepantla de Baz	222	672,202	33.02578689
3	**Cuautitlán Izcalli**	**175**	**555,163**	**31.52227364**
4	Tultitlán	148	516,341	28.66322837
5	**La Paz**	**81**	**304,088**	**26.63702612**
6	Ecatepec de Morelos	422	1,645,352	25.64800723
7	**Chimalhuacán**	**175**	**705,193**	**24.81590146**
8	Atizapán de Zaragoza	113	523,674	21.57831017
9	**Toluca**	**185**	**910,608**	**20.3160965**
10	Naucalpan de Juárez	166	834,434	19.89372437
11	**Chalco**	**75**	**400,057**	**18.74732851**
12	Tecámac	83	547,503	15.15973428
13	**Valle de Chalco Solidaridad**	**55**	**391,731**	**14.04024701**
14	Nicolás Romero	54	430,601	12.54061184
15	**Ixtapaluca**	**41**	**542,211**	**7.561631911**

Robos a casas habitación

Año	Total de casos	Promedio/mes
2022 (Enero)	**30**	**30**
2021	364	30
2020	**339**	**28**
2019	316	26
2018	**249**	**20**
2017	339	28
2016	**191**	**15**
2015	358	29

Robos a negocios

Año	Total de casos	Promedio/mes
2022 (Enero)	**72**	**72**
2021	1000	83
2020	**1023**	**85**
2019	955	79
2018	**912**	**76**
2017	581	48
2016	**127**	**10**
2015	730	60

Violaciones

Año	Total de casos	Promedio/mes
2022 (Enero)	**10**	**10**
2021	122	10.1
2020	**66**	**5.5**
2019	80	6.6
2018	**88**	**7.3**
2017	85	7.0
2016	**104**	**8.6**
2015	72	6

Homicidios

Año	Total de casos	Promedio/mes
2022 (Enero)	**7**	**7**
2021	110	9.1
2020	**98**	**8.1**
2019	73	6.0
2018	**59**	**4.9**
2017	57	4.7
2016	**51**	**4.2**
2015	57	4.7

LA LUCHA de la policía es constante en contra de la delincuencia, sin embargo, en algunas ocasiones se ve rebasada.

Atizapán de Zaragoza

Índice mensual de robo de vehículos

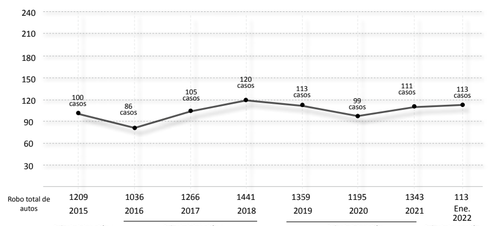

Robos a casas habitación

Año	Total de casos	Promedio/mes
2022 (Enero)	**18**	**18**
2021	322	26
2020	**269**	**22**
2019	302	25
2018	**289**	**24**
2017	258	21
2016	**127**	**10**
2015	235	19

Robos a negocios

Año	Total de casos	Promedio/mes
2022 (Enero)	**54**	**54**
2021	539	44
2020	**482**	**40**
2019	460	38
2018	**425**	**35**
2017	450	37
2016	**149**	**12**
2015	407	33

Violaciones

Año	Total de casos	Promedio/mes
2022 (Enero)	**10**	**10**
2021	75	6.5
2020	**25**	**2.0**
2019	59	4.9
2018	**62**	**5.1**
2017	54	4.5
2016	**56**	**846**
2015	17	1.4

Homicidios

Año	Total de casos	Promedio/mes
2022 (Enero)	**4**	**4**
2021	31	2.5
2020	**39**	**3.2**
2019	56	4.6
2018	**60**	**5**
2017	45	3.7
2016	**50**	**4.1**
2015	35	2.9

EL GOBIERNO de Atizapán he realizado esfuerzos para fortalecer a su policía, pero aún no se ven reflejados en los índices, al menos en el de enero de este 2022.

No obstante el empuje y las estrategias implementadas para disminuir la inseguridad en los nuevos gobiernos municipales, la delincuencia sigue pegando fuerte y los principales índices delictivos, mantuvieron su nivel elevado y en algunos casos, registraron ligeros repuntes en el mes de enero, esto, según cifras dadas a conocer por el Secretariado Ejecutivo del Sistema Nacional de Seguridad Pública.

En cuanto al robo de vehículos, uno de los delitos más sentidos en los últimos años, Coacalco se ubicó en el primer lugar estatal tomando en consideración el número de casos por cada 100 mil habitantes, esto, en el mes de enero del 2022. En segundo lugar se ubicó Tlalnepantla, en tercero Cuautitlán Izcalli, en cuarto Tultitlán, en el quinto La Paz; sexto Ecatepec, séptimo Chimalhuacán, octavo Atizapán, en el noveno Toluca y en décimo, Naucalpan.

En el caso específico de robo de vehículos en Cuautitlán Izcalli, el primer mes de la administración de Karla Fiesco registró un ligero incremento, en comparación con el promedio mensual del 2021, que computó 166 casos por 175 que se registraron en enero.

Lo mismo sucedió en Atizapán, con el gobierno de Pedro Rodríguez, que en enero en este mismo índice, registró 113 robos, mientras que el promedio mensual de 2021, se ubicó en 111 casos.

En el caso de Tlalnepantla de Baz, de la mano de Marco Antonio Rodríguez, el robo de vehículos registró un ligero decremento, al computar en enero de este año 222 casos, contra 243 denuncias mensuales que se promediaron en el 2021, en este delito.

En otros delitos, Cuautitlán Izcalli mantuvo sus niveles de incidencia; por ejemplo, en robo a casas habitación, en enero se registraron 30 robos, contra 30 que se computaron en promedio mensual en 2021; en robo a comercio, se registró una ligera disminución al registrar 72 casos, contra 83, 85 y 79, que en promedio se registraron en 2021, 2020 y 2019, respectivamente.

En Atizapán el robo de casas disminuyó, pero en el caso de robo a negocios, el índice creció.

En el caso de Tlalnepantla, tanto el robo a casas habitación como el de negocios, registraron incrementos, ligeros, pero al fin al cabo subieron los índices.

Los gobiernos municipales recién empiezan a instrumentar estrategias y se espera que la tendencia vaya bajando en los próximos meses.

Cuautitlán Izcalli y sus vecinos, Atizapán y Tlalnepantla, se mantienen en los primeros lugares a nivel estatal en robo de vehículos

Tlalnepantla de Baz

Índice mensual de robo de vehículos

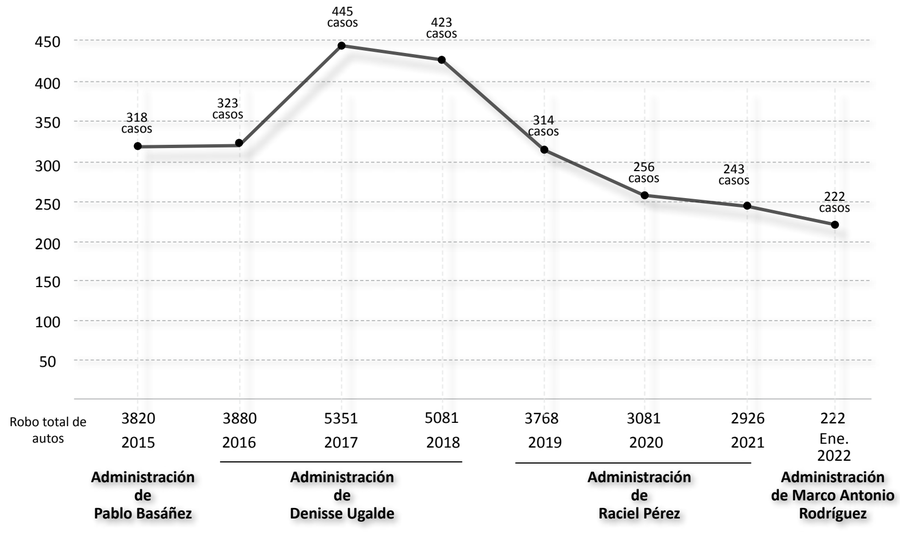

Robos a casas habitación

Año	Total de casos	Promedio/mes
2022 (Enero)	**30**	**30**
2021	310	25
2020	**290**	**24**
2019	281	23
2018	**316**	**26**
2017	399	33
2016	**219**	**18**
2015	365	30

Robos a negocios

Año	Total de casos	Promedio/mes
2022 (Enero)	**98**	**98**
2021	1109	92
2020	**975**	**81**
2019	1049	87
2018	**1345**	**112**
2017	1320	110
2016	**286**	**23**
2015	1091	90

Violaciones

Año	Total de casos	Promedio/mes
2022 (Enero)	**10**	**10**
2021	73	6.0
2020	**63**	**5.2**
2019	89	7.4
2018	**81**	**6.7**
2017	73	6.0
2016	**85**	**7.0**
2015	50	4.1

Homicidios

Año	Total de casos	Promedio/mes
2022 (Enero)	**11**	**11**
2021	140	11.6
2020	**143**	**11.9**
2019	142	11.8
2018	**143**	**11.9**
2017	164	13.6
2016	**157**	**13.0**
2015	122	10.1

Arrancó nuevo gobierno de Izcalli con deuda de $5 mil 231 millones

SE TENDRÁ UN PRESUPUESTO DE 2 MIL 781 MILLONES, 957 MIL PESOS PARA ESTE AÑO 2022

El nuevo gobierno que entró en funciones el pasado 1 de enero, que encabeza Karla Fiesco García, inició sus actividades con una pesada deuda total de 5 mil 231 millones, 925 mil 274 pesos, lo cual incluye tanto al Municipio, como a los organismos descentralizados como el DIF, Inmudeci, Operagua y Mavici.

Las cifras, se dieron a conocer en el marco del análisis y discusión del Presupuesto 2022, en el que síndicos y regidores, fueron puestos al tanto de la situación real de las finanzas, al corte del 31 de diciembre del 2021, es decir, al cierre del gobierno que encabezó Ricardo Núñez Ayala.

La cifra global de la deuda del gobierno municipal de Cuautitlán Izcalli, contempla tanto los adeudos registrados en los estados financieros, como los no registrados; el ente más endeudado, es Operagua, con más de 3 mil millones de pesos; seguido del Municipio, con 2 mil 92 millones de pesos; Sistema DIF, con 82 millones 826 mil 57 pesos; Mavici con 39 millones 944 mil pesos; y el Inmudeci, con un millón 285 mil 510 pesos.

La deuda, se desglosa de la siguiente manera:

Municipio, deuda total: 2 mil 092 millones, 314 mil 514 pesos. De éstos, 510 millones 586 mil 50 son de pasivos a corto plazo, es decir, sueldos por pagar, deuda a proveedores, retenciones y otros acreedores. Por otro lado, tiene pasivos de largo plazo por 168 millones, 728 mil 464 pesos, que incluye préstamos bancarios y un convenio con ISSEMyM. Por último, tiene "adeudos no registrados" por un monto de mil 413 millones de pesos, que corresponden a laudos laborales, juicios administrativos y una deuda pendiente por pagar por un problema con el ex tiradero de basura.

Sistema DIF, deuda total: 82 millones, 826 mil 57 pesos, los cuales corresponden sólo a pasivos de corto plazo, es decir, sueldos por pagar, deuda a proveedores, retenciones y otros acreedores.

Operagua, deuda total: 3 mil 15 millones, 552 mil 108 pesos, de los cuales, 2 mil 415 millones, 552 mil 108 pesos, son de adeudos registrados en pasivos de corto plazo, como sueldos por pagar, deuda a proveedores, retenciones y otros acreedores. Por otro lado, tiene adeudos no registrados por 600 millones de pesos, por un adeudo con el Municipio.

Mavici, tiene una deuda de 39 millones 944 mil 83 pesos, toda, corresponde a pasivos de corto plazo como sueldos por pagar, deuda a proveedores, retenciones y otros acreedores.

Instituto del Deporte, deuda total: un millón 288 mil 510 pesos; todos los recursos se deben por pasivos a corto plazo, es decir, sueldos por pagar, deuda a proveedores, retenciones y otros acreedores.

De la deuda total de todos los organismos del Gobierno de Cuautitlán Izcalli, 3 mil 218 millones 926 mil 274 pesos, corresponde a deuda registrada en estados financieros; y 2 mil 13 millones de pesos, a deuda no registrada.

En total, para este año 2022, el municipio de Cuautitlán Izcalli está proyectando un Presupuesto de Ingresos de 2 mil 781 millones, 957 mil 880 pesos; 495 millones 203 mil 940 pesos más, que lo ingresado el año pasado.

En el caso del Presupuesto de Egresos, se proyecta gastar 2 mil 781 millones 957 mil 880 pesos, 306 millones 542 mil 32 pesos más, que lo ejercido en el 2021, que fue del orden de los 2 mil 475 millones 415 mil 848 pesos.

Cuánto deben los entes gubernamentales izcallenses

	Pasivos a corto plazo	Pasivos a largo plazo	No registrada	Total
MUNICIPIO	510,586,050	168,728,464	1,413,000,000	2,092,314,514
OPERAGUA	2,415,552,108	-	600,000,000	3,015,552,108
DIF	82,826,057	-	-	82,826,057
MAVICI	39,944,083	-	-	39,944,083
INMUDECI	1,288, 510	-	-	1,288, 510

El pleno del Ayuntamiento aprobaría el ingreso y gasto este viernes

Comisión Transitoria de Obras Públicas

LA COMISIÓN Transitoria de Obras Públicas del Ayuntamiento de Cuautitlán Izcalli, que preside Alejandra Esquivel Corchado, quedó formalmente instalada; sus integrantes, se comprometieron a trabajar para rehabilitar los espacios públicos y darle al municipio servicios dignos y una mejor calidad de vida.

Alejandra Esquivel comentó que, se acordó, que una vez aprobado el Presupuesto Definitivo 2022, se convocará a sesión y se invitará a la directora de Obras Públicas, para que de detalles y tiempos de los proyectos programados, ya que estarán atentos al desarrollo de los mismos.

Proyectan invertir 135.5 mdp en repavimentaciones este año

POA DE CUAUTITLÁN IZCALLI ESTARÍA CONFORMADO POR UN PRESUPUESTO DE $244 MILLONES

Ante el severo deterioro que tiene la red vial de Cuautitlán Izcalli, el gobierno de Karla Fiesco García proyecta invertir este año, 135 millones 506 mil 883 pesos, en varios proyectos de pavimentación y repavimentación en diversas colonias y pueblos del municipio.

En el marco del análisis del proyecto definitivo de Presupuesto 2022, el cual, ya se aprobó en comisiones y seguramente este viernes se someta al pleno del Cabildo, se contempla un Programa de Obra Anual de 244 millones 960 mil 190 pesos, de los cuales, 135 millones 506 mil 883 pesos, están destinados a proyectos para mejorar las vialidades.

En total, de acuerdo a este avance del POA 2022, se contemplan 12 proyectos establecidos por un monto de 35 millones 506 mil pesos; entre las colonias beneficiadas, estarían Valle de la Hacienda, Sección Parques, Cumbria, Infonavit Norte, Lomas del Bosque, Santa María Guadalupe las Torres, Colinas del Lago, Ensueños, Santa Rosa de Lima, El Sabino y La Piedad.

Por otra parte, dentro de este adelanto del programa de obra para el 2022, que ya se les presentó a los integrantes del Cabildo, se tienen contemplados tres rubros que hacen un gran total de 100 millones de pesos: uno de 40 millones, y dos más de 30 millones, para repavimentación de vialidades en la zona "sur", "centro" y "norte" del municipio, respectivamente. Los proyectos, de estos apartados, aún no se dan a conocer de manera particular.

Obras relevantes

12 vialidades
LOS PROYECTOS YA ESTÁN DEFINIDOS EN DIVERSAS COLONIAS DE CUAUTITLÁN IZCALLI.

100 millones
DE PESOS MÁS SE INVERTIRÁN EN REPAVIMENTACIONES POR DEFINIR.

15 arcotechos
SE CONSTRUIRÁN EN DIFERENTES ESCUELAS; 4 MÁS INCONCLUSOS, SE TERMINARÁN.

Para las obras que tienen que ver con el mejoramiento de las vialidades, se estaría destinando poco más del 55 por ciento del total del POA 2022.

Entre otros proyectos de obras destacados para este año, está la construcción de 15 arcotechos y/o techumbres en escuelas públicas, además de la terminación de 4 más.

Existen también 8 proyectos para edificar aulas, espacios deportivos y un módulo sanitario, también en planteles educativos.

De igual forma, destaca la inversión para la ampliación y equipamiento complementario del quirófano de la Clínica de Labio y Paladar Hendido, para lo cual, se está proyectando una inversión de 6 millones de pesos.

Por otro lado, también, está el proyecto para construir la "Ciudad de la Juventud", en el Parque Lago Espejo de los Lirios con una inversión de 3 millones de pesos; y de igual forma, una inversión importante para rehabilitar la alberca municipal Paola Espinosa y su estacionamiento.

Destacan también, en este adelanto de POA, los proyectos para reordenar cruces viales y peatonales en el Centro Urbano, para lo cual, se destinarían recursos del orden de los 7 millones de pesos; y además, el proyecto para realizar adecuaciones de movilidad inclusiva en el Parque de las Esculturas, al que se le estarían invirtiendo 4 millones de pesos.

En total, el POA 2022 contempla 55 proyectos de obra.

TINTA SUELTA

DAVID
NIEBLAS MEZA
davidnieblasmeza@gmail.com

* Hay que ponerse las pilas; llegó primer indicador de inseguridad

Los primeros datos de la incidencia delictiva de los nuevos gobiernos municipales llegaron; el Secretariado Ejecutivo del Sistema Nacional de Seguridad Pública, dio a conocer su reporte más reciente hace unos días, y los índices, no son del todo favorables para las administraciones que llegaron el 1 de enero; al menos, en este primer mes del 2022.

Hay municipios en los que se "entró con todo" y hay altas expectativas, como en Atizapán de Zaragoza, pero ni a la administración de **Pedro Rodríguez Villegas**, le fue tan bien como para celebrar. El indicador de robo de vehículos, por citar uno de los delitos que más aquejan a la ciudadanía, no registró un decremento en comparación con el mes anterior, ni tampoco, con el promedio mensual de lo registrado en el 2021; se tuvo un ligero incremento en el número de casos.

En Atizapán, también se registró en este primer mes un incremento en los robos a negocios y a casas habitación, en comparación con los promedios mensuales de años anteriores, así es que habrá que ponerse más las pilas, si es que, realmente, se quiere ser referente y ejemplo a nivel nacional.

Una suerte similar corrió Cuautitlán Izcalli, en donde los principales índices de robo registraron una ligera tendencia al alza, y en otros, se mantuvieron en los niveles que los dejaron en el mes de diciembre.

En el caso del municipio de Tlalnepantla, que comanda **Marco Antonio Rodríguez Hurtado**, y que también, ha anunciado varios programas y estrategias para fortalecer a la policía, tuvo índices combinados. En el caso del robo de vehículos, sí registró una ligera mejoría con tendencia a la baja, pero nada qué celebrar. En total, se robaron 222 unidades en un mes, contra 243 que promedió mensualmente el año 2021.

En cuanto al robo de casas habitación y a negocios, en Tlalnepantla se registró un alza ligera, sobre los años anteriores, lo que habrá de servir para ir ajustando estrategias y actuaciones de la policía.

La seguridad pública siempre ha sido el "Talón de Aquiles" de todo gobierno, y en ocasiones pareciera increíble que no se puedan contener y disminuir los principales delitos que afectan el patrimonio de los ciudadanos. En el caso del robo de vehículos, los municipios antes mencionados han estado en los primeros lugares a nivel estatal, luego entonces, pareciera que no han sido efectivas las estrategias para bajar el índice. O bien, no se ha tenido la inteligencia y creatividad, para instrumentar acciones más precisas para acabar con "esta industria" que genera millones de pesos al año.

Pues bien, este primer reporte de enero sirve como parámetro para ver qué tan efectivas son las acciones que se están implementando; servirán, supongo, para que los gobiernos también hagan sus ajustes y "afinen la puntería". Los ciudadanos, ya están cansados, y me incluyo, de discursos y retórica que suena bonito, pero en la práctica, en las calles, vemos que el problema no disminuye.

Cada vez es más difícil salir a las calles sin que te ocurra algo, o bien, que sepas que a un amigo o conocido, le pasó una amarga experiencia. Urge que a la parte reactiva, se le sume una estrategia preventiva para que el ciudadano sepa qué hacer y cómo contribuir, a la eliminación de este mal.

¡Qué vergüenza, a nivel nacional... !

DE LOS ARCHIVOS SECRETOS DE "CAYETANO"

LA VITRINA

DELFÍN
UNO

Respetables diputados... Lucharán... a dos de tres caídas, sin límite de tiempo... En esta esquina, el exalcalde morenazo... Y en esta otra, el exdirector de la policía, exdirigente de partido, experredista, excandidato independiente, exfuncionario en varios municipios, ex casi candidato de la morena, ex ex ex y ahora legislador del bolillo... jajaja... No se tiene claro por cuál distrito está trabajando, pero al fin y al cabo rabo, "dipu-table" del Edomex... La arena estaba de bote en bote... La gente loca de la emoción... En el ring se la mentaban los diputados... ídolos de la ambición... El Santos, el Cavernario, Blue Demon y el Bulldog... Y la gente comenzaba a gritar... Se sentía enardecida, sin cesar... Métele la Wilson, métele la Nelson... La quebradora y el tirabuzón...Quítate el candado, pícale los ojos... Jálale los pelos, sácalo del ring... Jajajajajajajaja... Dicen, no me vaya usted a creer, que esta rolita la cantaron con todo, hace unos días en la Cámara de Diputables; allá en los Tolucas; y es que vaya espectáculo el que protagonizaron dos diputados, cual verduleras gritándose mentadas de madre en el recinto... Y es que viendo su actuación, uno se explica por qué la gente tiene tanto repudio y desaprobación hacia los políticos; la verdad es que checando a detalle el video, el ex alcalde de Cuauti estaba expresando ideas en el pleno, de lo más relax, cuando de repente otro de sus compas diputados, se le puso como fiera a gritarle insultos, que en realidad no venían al caso con el tema, más bien, parecían de señora despechada y envidiosa; sabrá Dios que negocios hicieron en el pasado que impulsaron a este muchacho a quererse agarrar casi a darle una madrina al otro; quizá el señor se sintió aludido por aquello de los "business" con el gobierno, que han hecho millonarias a algunas familias, empresas o sujetos, relacionados a la política, el caso es que vaya usted a saber qué lo calentó tanto, pero sí estuvo bastante penoso ver cómo se comportan los representantes de la gente... Y hablando de este diputado, fíjense que ahora que me enteré que van a llevar a niños de Valle de Bravo a vacunar a Texxxxxas, me puse a pensar: cómo es que este llamativo sujeto, que lleva la vida en el gabacho, no ha hecho ni el intento de ayudar a los chamacos de la tierra que lo vio nacer a él y a su extensa familia dedicada a la grilla; aunque sea por quedar bien, la neta del planeta a veces no es cuestión de lana, sino de voluntad y gestión, pero pareciera que estos chavos no han aprendido la lección, que así como llegan se van, si no se ponen a chambear por la gente. Ojalá y mejore en todos los aspectos la cuestión de las gestiones y alianzas en beneficio de la gente que los puso en el cargo, porque para gente sin hacer nada y llenándose de billetes, ya tenemos bastantes... Y bueno, pasando a otros temas, pues les cuento que platicando con algunas personas allá por Lomas de Cuautitlán y La Piedad, en donde la verdad viven como los auténticos "olvidados", estaban contentos porque en la semana el gobierno municipal se acordó de ellos y fue a darle una arregladita a la zona, incluso, la presichenta visitó el lugar, pero también me comentaron que estaban bastante encabritados, porque ya que este lunarcito al que se le "echo ganitas" se veía bien, no faltaron los vecinos cochinos que fueron a ensuciar y a tirar basura; y pues sí da coraje, "poco el amor... y lo echan a perder en celos"... Ahí es donde entra la reflexión de que el gobierno tiene su responsabilidad, pero como ciudadanos también hay que poner de nuestra parte... Oigaaaan y les voy a comentar algo que va a parecer más de revista del corazón, pero la verdad, ahora que he estado de chismoso en las redes sociales, me he dado cuenta, de que varios regidores y síndico, hombres y mujeres, andan con sus outfits tirando rostro cañón, y es que a pesar de que ya no son unos jovencitos, se ve que como son viejos lobos de mar, entienden la súper importancia de la imagen y le están poniendo empeño a la percha; no les voy a decir nombres, pero evidentemente y a todas luces ninguno de los marrón... jajajaja.... Y hablando del cuerpo edilicio, pues ya están por aprobar el Presupuesto y me contó mi orejota que tengo en el cuarto piso del Palacio municipal, que si hubo algunos desencuentros e intercambios de opiniones entre el encargado de los dineros y los ediles, quienes en algunos temas creen que la asignación de recursos debe de reasignarse o reacomodarse para favorecer a más gente... Creo que por hoy ha sido todo. Bye.

DIRECTORIO

JUAN NIEBLAS MEZA
EDITOR

ARANZA INDALECIO MANTILLA
MARCO ANTONIO RODRÍGUEZ
FRANCISCO INDALECIO
CORRESPONSALES

Publicidad, atención a clientes y lectores: 55-31-43-38-88
jnieblas_pm@yahoo.com.mx
Precio del ejemplar $3.00

PERIÓDICO COMPROMETIDO CON EL PLANETA
UTILIZAMOS 100% PAPEL RECICLADO

Punto Medio +
@PuntoMedioEdo
Punto Medio Izcalli TV

PUNTO MEDIO
Periodismo con una visión joven

Punto Medio, 25 de febrero de 2022, publicación semanal.
Editor responsable: Juan Nieblas Meza
Reserva al título del Instituto Nacional de Derecho de Autor
04-2014-103115225700-101
Certificado de Licitud de Título: 13610/Certificado de Licitud de Contenido: 11183
Distribuido por Juan Nieblas Meza y la Unión de Expendedores y Voceadores de los Periódicos de México, A.C., en Cuautitlán Izcalli, Estado de México, C.P. 54740.
El contenido de los artículos es responsabilidad exclusiva de los autores. Queda prohibída la reproducción parcial o total del contenido de esta publicación por cualquier medio, sin permiso expreso del editor.

LA CEREMONIA incluyó la incineración de la bandera desgastada que se venía utilizando en eventos oficiales.

A pesar de los grandes retos, contamos con una gran esperanza de ser la mejor nación del mundo

"A pesar de los grandes retos, contamos con una gran esperanza de ser la mejor nación del mundo; con ciudadanos ejemplares que cumplan su rol desde la familia, en el trabajo y en su comunidad; esta es la mejor manera de honrar a quienes con su valentía nos dieron la patria", sostuvo el alcalde de Atizapán de Zaragoza, Pedro Rodríguez Villegas, al encabezar la ceremonia por el Día de la Bandera, esto, en la plaza principal del palacio de gobierno.

Tras los protocolos, que incluyeron la incineración del Lábaro Patrio, el alcalde sostuvo que los colores y el escudo nacional de este símbolo mexicano, representan el valor de aquellos que lucharon por la nación. "Lo que hoy debemos celebrar no sólo es que tenemos la bandera más hermosa del mundo, sino que somos un país con identidad, independiente, libre y soberano.

Pedro Rodríguez izó la nueva bandera tras la incineración de la que se venía usando y que ya tenía un deterioro; lo acompañó, José Alberto González Aguilar, director general de Movilidad y representante del gobernador del Estado de México, Alfredo del Mazo Maza, así como miembros del cuerpo edilicio y gabinete.

A casi dos meses del inicio de su administración, el presidente de Atizapán de Zaragoza reiteró su compromiso de trabajar junto con la ciudadanía para crear un municipio próspero y seguro. "Los invito a que nos sintamos orgullosos de ser atizapenses y que contribuyamos para que la imagen de nuestro municipio siga trascendiendo, no sólo en el Estado de México, sino en el país".

Por último, Pedro Rodríguez Villegas abanderó y tomó protesta a la escolta del Heroico Cuerpo de Bomberos de Atizapán de Zaragoza.

La declaración

"Lo que hoy debemos celebrar no sólo es que tenemos la bandera más hermosa del mundo, sino que somos un país con identidad, independiente, libre y soberano".

PEDRO RODRÍGUEZ
ALCALDE DE ATIZAPÁN

Piden a jóvenes vivir con intensidad, pero con mucha responsabilidad

LES OFRECEN CONFERENCIA "LA FIESTA DEL SIGLO", EN EL ZARAGOZA

Con el objetivo de concientizar a los jóvenes sobre los riesgos y consecuencias que se tienen hoy en día, ante el consumo del alcohol, el gobierno de Atizapán de Zaragoza en coordinación con el Instituto Mexiquense de la Juventud, ofreció la conferencia: "La Fiesta del Siglo, un día de fiesta no tiene por qué convertirse en el peor día de tu vida".

En este marco, el alcalde Pedro Rodríguez Villegas pidió a los jóvenes "vivir de manera intensa, pero con responsabilidad, ya que los jóvenes se encuentran en un momento clave para construir un futuro brillante".

El evento, organizado por el Instituto Mexiquense de la Juventud y la subdirección de la Juventud del Gobierno de Atizapán de Zaragoza, se llevó a cabo en el Teatro Zaragoza y contó con luces, sonido, DJ, cabezas robóticas e interacción con el ponente e "influencer" Rudy Tercero, quien hizo un llamado a las y los jóvenes a salir a divertirse de manera responsable y segura. Esta actividad, se dijo, busca abrir un canal de comunicación sobre temas de prevención y concientización en el consumo de bebidas alcohólicas.

La dinámica de la actividad se desarrolló como una plática para hablar sobre los mitos y realidades de las fiestas y del alcohol, con la intención de que las y los jóvenes tomen las mejores decisiones en ambientes de fiesta y corran menos riesgo, y así evitar accidentes o alteraciones que los marquen de por vida.

Brenda Martínez Bautista, directora de Juventud del Gobierno de Atizapán de Zaragoza, expresó que la conferencia tiene como objetivo concientizar a la juventud atizapense sobre los efectos del alcohol en el cerebro y sus consecuencias sociales, pero abordadas de una forma didáctica e interactiva.

A la conferencia, además del alcalde, también asistieron la directora del Instituto Mexiquense de la Juventud (IMEJ), Rosalinda Consuelo Rodríguez; Luis Fernando Aguilar Chigo, subdirector de Vinculación con Organizaciones Juveniles del Instituto Mexiquense de la Juventud; Patricia Arévalo Rubio, esposa del presidente municipal; la cuarta Regidora, Marycarmen Reyes Orozco; el segundo síndico Municipal, Isaac Omar Sánchez Arce; el tercer regidor Efraín Medina Moreno; y el director de Desarrollo Social, Led Roberto Schemelensky Castro.

Este evento, ha tenido alcance internacional, pues también se ha presentado en países como Estados Unidos, Argentina, España, Panamá y en varias partes de la República Mexicana.

EL ALCALDE Pedro Rodríguez ofreció un breve mensaje a los jóvenes.

Atizapán va por la certificación de sus trabajadores

El Gobierno de Atizapán de Zaragoza inició con un proceso de Certificación de Competencias Laborales, esto, para contar con servidores públicos profesionales que garanticen una atención eficiente y asertiva a los ciudadanos del municipio.

Según se informó, en arranque de este programa, los primeros 500 servidores públicos serán evaluados para identificar el nivel de conocimiento que tienen en materia de atención ciudadana, esto, con el fin de estructurar la capacitación acorde a las necesidades del Ayuntamiento.

En el marco del evento en donde se dio a conocer este programa, el presidente, Pedro Rodríguez, sostuvo que no sólo la ciudadanía se beneficiará con este programa, sino que también, todos los servidores públicos al adquirir conocimientos en su desarrollo profesional y personal.

La certificación, se dijo, contará con validez oficial y curricular por parte del Consejo Nacional de Normalización y Certificación de Competencias Laborales (CONOCER), entidad paraestatal sectorizada en la Secretaría de Educación Pública que promueve, coordina y regula a nivel nacional el Sistema Nacional de Competencias (SNC).

El Proyecto de Certificación de Competencias Laborales constará de 5 semanas y contará con grupos matutinos, vespertinos y también sabatinos. La norma a desarrollar, será la EC 0105, atención al ciudadano en el sector público.

Mejoran servicio de agua potable en varias colonias de Cuautitlán

SE REPARARON ALGUNOS POZOS PARA AUMENTAR EL AFORO Y AMPLIAR LOS HORARIOS A LA CIUDADANÍA

Con el objetivo de mejorar el servicio de distribución del vital líquido, el gobierno de Cuautitlán México, por conducto de su organismo de agua, está realizando diversos trabajos de mantenimiento, tanto preventivos como correctivos, en sus pozos y líneas.

En el fraccionamiento Misiones, se instaló una bomba nueva de 175 caballos de fuerza, 200 metros de cable sumergible, mantenimiento del tablero de control, sistemas automáticos y trabajos complementarios, además de la dotación de agua en pipas para llenado de cisternas, durante los trabajos de rehabilitación.

Por otra parte, con el objetivo de corregir el suministro de agua en la parte baja y alta de la colonia Loma Bonita, se amplió el horario de servicio del "Booster", que es el sistema para aumentar la presión, para no dejar vaciar la red y dotar de agua durante más tiempo, estableciendo un horario de 04:00 a las 12:00 horas.

Otro de los trabajos realizados por el organismo de agua, está en el Pozo de Soriana, donde se calibraron las válvulas de distribución para las comunidades de Villas de Cuautitlán y Las Trojes, con un horario de servicio de 24 horas; y en el pozo de Santa Elena, para mejorar el servicio, se corrigieron los turnos del personal.

LOS TRABAJOS de mantenimiento en los pozos han generado mayores aforos de agua.

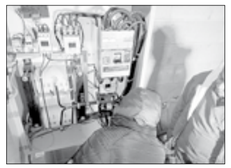

Por otra parte, en el pozo de Joyas de Cuautitlán, se instaló una bomba de 75 caballos de fuerza, con lo que se logró obtener un gasto de hasta 18 litros de agua por segundo.

En tanto, en los fraccionamientos Hacienda de Cuautitlán y Los Morales, se realizaron trabajos de desazolve en puntos "rojos" y en calles aledañas; así como en Villas de Cuautitlán con un avance del 80 por ciento y en San Blas I, Cebadales I y II al 100 por ciento. En la comunidad de La Trinidad se avanzó en la limpieza del drenaje al 25 por ciento y en los fraccionamientos Ángel de Luz y fracción el Arenal I y II, se logró limpiar cerca del 100 por ciento del drenaje.

Por otro lado, para el buen manejo de aguas residuales y el cuidado de la salud de los vecinos de: Santa María Huecatitla, Macolo, El Tirado, Tlaxculpas y Chamacuero, se llevó a cabo el desazolve de fosas sépticas, al no contar estas comunidades con sistemas de drenaje.

En cuanto a la reparación de fugas, el organismo de agua reportó la atención a 220 casos en todo el municipio.

Por último, en materia de cultura del agua, el organismo de agua municipal hizo la invitación a participar en el 5º Concurso de Fotografía, a través de la CAEM, con el tema: "Acciones Sociales por el Agua".

Los interesados, profesionales o aficionados, deberán plasmar los esfuerzos ciudadanos, individuales o colectivos, para preservar el recurso hídrico; para mayores informes consultar en bit.ly/3F3U2qc, así como en las redes sociales de la secretaría de Desarrollo Urbano y Obra del Edomex.

Día de la Bandera

EL PRESIDENTE municipal de Tlalnepantla de Baz, Marco Antonio Rodríguez Hurtado, encabezó la ceremonia en la explanada municipal y abanderó escoltas de algunas escuelas públicas.

Destinarán en Tlalnepantla 32 millones de pesos para becas

HABRÁ UNA INVERSIÓN HISTÓRICA PARA EL SECTOR EDUCATIVO, ASEGURA EL GOBIERNO

El gobierno de Tlalnepantla informó que, en apoyo a la economía de las familias, se aumentarán el número de becas educativas de 7 mil 183 a 10 mil, esto, en diferentes modalidades, para lo cual se destinarán 32 millones de pesos, a diferencia de los 24 millones 102 mil pesos que se ejercieron anteriormente.

El anuncio, se da en el marco de una serie de controversias que se han generado por las becas que aprobó el gobierno pasado, y que dejó presupuestado solo hasta el mes de diciembre; algunos vecinos, han exigido el pago de los apoyos, pero éstos no están contemplados para estos primeros meses del año.

El gobierno de Marco Antonio Rodríguez informó que, "con una inversión histórica, se reactivan acciones y programas que garanticen que las niñas, niños y adolescentes reciban una educación digna, integral y de calidad en todos los niveles".

Según se informó, se reactivarán las clases gratuitas de inglés y computación en escuelas públicas de la localidad, para mantener a los alumnos en los mejores estándares educativos; asimismo, se dotará de internet a todos los planteles educativos, a fin de contribuir en sus necesidades más apremiantes.

Derivado del abandono y deterioro en la infraestructura que tienen las escuelas de Tlalnepantla, se implementará un programa permanente de mantenimiento para garantizar a los alumnos condiciones de estudio dignas, mientras que el organismo de agua OPDM (Organismo Público Descentralizado para la Prestación de los Servicios de Agua Potable y Alcantarillado) intervendrá con jornadas de limpieza profunda en cada uno de los planteles de esta localidad.

Por otro lado, se dijo que la seguridad de los estudiantes tlalnepantlenses, "también es una prioridad, por lo que se efectuarán los operativos Escuela Segura y Mochila Segura, para dar certeza a los padres de familia, que la integridad de sus hijos es resguardada mientras están en la escuela".

Por su parte, el Sistema DIF de Tlalnepantla brindará de manera periódica atención médica visual y odontológica a todos los alumnos, para corregir de manera anticipada posibles problemas de salud en la niñez.

Firman convenio para capacitar a bomberos y personal de PC de Tlalne, en el manejo de gas LP

Con el objetivo de capacitar a los bomberos y personal de Protección Civil de Tlalnepantla de Baz, el gobierno municipal y la empresa Gas Metropolitano, firmaron un convenio de colaboración y capacitación en el manejo del gas LP.

En el marco de esta firma, el alcalde de Tlalnepantla Marco Antonio Rodríguez Hurtado, habló de la importancia de que el personal operativo que atiende emergencias por fugas de gas, esté debidamente capacitado, considerando que los cilindros y tanques estacionarios tienen una vigencia y en muchas ocasiones las personas no están al pendiente de dicha situación.

"La prioridad es capacitar en materia de prevención, considerando que el uso y buen manejo de los tanques es fundamental, ya que se pueden prevenir tragedias que terminan con el patrimonio e incluso la vida de familias enteras", destacó.

Se dijo que el gobierno de Tlalnepantla está preocupado y ocupado en crear consciencia en los ciudadanos sobre la importancia de prever y cuidar las instalaciones y redes de abastecimiento del gas LP, por lo que ésta capacitación es apenas el inicio de una serie de acciones en materia de prevención.

La asesoría de expertos en la materia fortalece las acciones de la recién creada dirección de Protección Civil y Bomberos.

LA CAPACITACIÓN ayudará a una mejor atención de emergencias con el gas LP.

EL MÁSTER Arena permite a los deportistas mantener viva su pasión por este deporte, en un nivel muy competitivo.

Se llevaron a cabo 3 juegos de exhibición arena, de la AIFA

"MASTERS" en el fut americano

Dejaron todo en la cancha, como en los buenos tiempos

Con la finalidad de promover el fútbol americano en Cuautitlán Izcalli, el Inmudeci impulsó el desarrollo del "Torneo Máster Arena", esto, en las instalaciones deportivas del Parque Espejo de los Lirios; los encuentros, formaron parte de la liga AIFA y "los veteranos" del emparrillado, lo dejaron todo en la cancha, como en sus buenos tiempos.

El Torneo Máster Arena se desarrolla en un campo de 50 yardas y los jugadores, van completamente equipados como en un encuentro normal. David Ramírez Zamudio, titular del Inmudeci, explicó que, este tipo de encuentros, tienen un doble propósito porque además de promover el deporte de alto rendimiento, se tiene la oportunidad de que los visitantes de otros estados y municipios, conozcan los sitios emblemáticos de Izcalli, como lo es, su Lago de los Lirios.

El domingo pasado, abrieron los juegos los equipos "High Voltage" y "Lumberjacks", donde el equipo rojo se impuso en lo que fue un encuentro aguerrido; surgieron las grandes jugadas por parte del "backfield" de los leñadores, dejando el marcador 28-18.

En el segundo encuentro de esta jornada, el equipo de Mictlán derrotó sin mayores problemas a los Bisontes de Cuautitlán Izcalli, donde los errores en la ofensiva de la "manada naranja" fueron determinantes al no poder concretar series para primero y diez y varios "fumbles" cuando la ofensiva trataba de avanzar. En contraparte, "Los hijos de Mictlantecuhtli" lograron establecer juego terrestre y aéreo, logrando meter puntos para un contundente 28-00.

Para cerrar la jornada, "Los Jorobados de Tepotzotlán" lograron llevarse la victoria con un apretado marcador de 27-25 sobre "Los Conspiradores de Querétaro", en un juego donde la experiencia y habilidad del legendario Roberto Mendoza (Foca), quedó demostrada al guiar a su equipo al triunfo ante unos contrincantes que "vendieron cara la derrota" y estuvieron cerca de llevarse la victoria; sin duda, fue un encuentro adelantado de play offs.